RENSEIGNEMENTS GENERAUX

Pour joindre la Mairie
Adresse : Place Gustave Moufrond
Tél 01 64 29 01 06 – Fax 01 64 29 97 34
Courriel maire maire@treuzy-levelay.com
Courriel secrétaire secretaire@treuzy-levelay.com
Site www.treuzy-levelay.fr

Heures d'ouverture au public
Lundi : 8h00-12h00 et 12h30-18h30
Mardi : 8h00-12h00 et 12h30-17h
Jeudi : 8h00-12h00 et 12h30-18h30
Vendredi : 8h00-12h30
Samedi : 9h00-12h00

Pour joindre le maire et les adjoints
Maire : Gilles CAUPIN
Tél. : 01 64 29 07 47 / Port : 06 80 42 06 23
1ère Adjointe : Patricia PILLOT
Tél. : 01 64 29 05 74 / Port : 06 73 59 30 22
2ème Adjoint : Fabrice VEILLARD
Tél. : 01 64 29 09 55 / Port : 06 84 81 98 99

Pour joindre les écoles
Présidente SIRP : Mme PILLOT tél. : 06 73 59 30 22
Treuzy-Levelay (CM1, CM2) Directrice : Mme Anne PAYEN Tél. : 01 64 29 03 23
Nonville (GS, CP, CE1, CE2), Directrice Mme Magali GUESPIN Tél. : 01 64 29 02 06
Villemer (PS, MS, GS). Directrice Mme Carol DUPUIS
Tél. : 01 64 24 93 65

Communauté de Communes de Moret Seine et Loing
23 rue du Pavé Neuf – 77250 Moret-sur-Loing Tel. : 01 60 70 70 20
Site Internet : http://www.cc-moret-seine-loing.fr/

Sous préfecture de Fontainebleau
Adresse : 37 rue Royale - Tél. : 01 60 74 66 77
Ouverture lundi, mardi, jeudi et vendredi
De 9h00 à 12h30

Préfecture de Melun
Adresse : 12 rue des Saints pères
Tél. : 01 64 71 77 77

SECOURS - URGENCES
Sapeurs pompiers - Tél. : 18
Gendarmerie - Tél. : 01 64 31 63 80 ou 17
Adresse : 1 avenue du Bocage LORREZ LE BOCAGE
Commissariat - Tél. : 01 64 78 50 20
Adresse : 2 rue Doct. J-L Barry NEMOURS
S.A.M.U - Tél. : 15 ou 01 64 10 67 50
Hôpital de Nemours - Tél. : 01 64 45 19 00
Adresse : 15 rue des Chaudins
Hôpital de Fontainebleau - Tél. : 01 60 74 10 10
Adresse : 50 Bd Maréchal Joffre
Hôpital de Montereau - Tél. : 01 64 31 64 31
Adresse : 1 bis rue Victor Hugo

SERVICES
La Poste - Tél. : 31 31
Adresse : 2 route de Moret LORREZ LE BOCAGE
Orange- Tél. : 1016 ou 08 00 10 16 77

Adresse : 37 bis rue Royale FONTAINEBLEAU
Enedis- Tél. : 09 73 72 25 00
GRDF - Tél. : 09 69 36 35 34

ORDURES MENAGERES
SMETOM : 01 64 29 35 63
Ramassage des ordures ménagères :
Tous les lundis matin
Ramassage de la collecte sélective :
Un vendredi sur deux (semaines impaires)

CCMSL

Espace des Habitants à Villemer : Savez-vous que la CC Moret Seine & Loing gère un centre social et une maison des services au public ? Ses activités peuvent vous intéresser et vous pouvez y trouver une aide pour résoudre des problèmes administratifs. N'hésitez pas à consulter la liste des prestations qui vous y sont offertes en allant sur place ou en consultant la brochure que vous avez reçue dans vos boîtes à lettres il y a quelques mois et qui reste à votre disposition en mairie.

****

« Une bénévole propose et anime des ateliers de lecture depuis 10 ans :

- Auteurs (principalement du 19ème siècle) : Maupassant (le papa de Simon, qui devrait être le texte de la première séance), Rimbaud, Daudet, Perrault…
- Œuvres : nouvelles (majoritairement), contes, poèmes (guerre, romantique…),
- Séances : **les mardis après-midi (14h à 16H)** personnes de tous âges.
- Organisation de séance : **1h de lecture/goûter ou collation/1h de jeux littéraires autour de la langue française.**
- Lieu : Espace des habitants à Villemer, dans la salle de réunion ou la salle polyvalente en fonction des disponibilités.

Le prochain et premier atelier de lecture aura lieu **le mardi 11 décembre à 14H à l'Espace des Habitants**

****

La CCMSL organise le vendredi 7 décembre 2018 à 10 heures une conférence sur l'activité physique des séniors au Centre MSL , 98 rue Grande à Champagne sur Seine (gratuit)

Renseignements et inscriptions 01.64.70.63.07 vie.sociale@ccmsl.com

Cette conférence sera suivi de 5 séances pratiques de 9h30 à 11h30 :
- le 14 et 21 décembre
- les 11,18 et 24 janvier

****

CALENDRIER DES MANIFESTATIONS

Samedi 8 décembre 2018 : Forme et bien être. Initiative Téléthon
Vendredi 14 décembre 2018 : Repas de fin d'année Le Bouquet d'Amis
Dimanche 16 décembre 2018 : Le Père Noël est au caquetoire de 9h30 à 12h30
Samedi 5 janvier 2019 : Vœux du maire à 11h – Salle polyvalente
Dimanche 6 janvier 2019 : Belote Salle polyvalente

Gazette des Vélytreuziens – Numéro 56 – 2ème semestre 2018

Editorial du Maire

Gilles Caupin

Voici notre traditionnelle gazette qui prend maintenant un rythme semestriel, compte tenu des autres priorités qui nous occupent beaucoup.

La rentrée scolaire a vu la mise en place de 2 classes à 2 niveaux sur notre RPI (CE2/CM2 à Levelay et CE1/CE2 à Nonville) suite à la fermeture d'un poste d'enseignant. Gageons que nos institutrices sauront tirer au mieux parti de cette contrainte qui, avec leur engagement, pourrait se révéler une réelle opportunité.

Après le temps des études, est venu le temps des travaux de renouvellement d'une partie de notre réseau d'eau. Les riverains de la rue de la vigne aux vieux ont été les premiers à en faire l'expérience. Malgré la présence de roches, le chantier se déroule bien et l'entreprise est en contact permanent avec les habitants. Merci à tous de vos efforts et de votre patience. Il en faudra encore beaucoup lorsque nous attaquerons la rue grande en début 2019.

L'étude zonage des eaux pluviales entre maintenant dans sa dernière phase : après la prise en compte des résultats de l'enquête publique, le conseil municipal devrait l'approuver en janvier 2019.

Nous entrons maintenant dans la période des fêtes. Malgré les difficultés que beaucoup d'entre nous rencontrent en particulier dans le domaine financier, faisons en sorte que cette période festive soit l'occasion de belles rencontres et de bons moments passés en famille ou avec les amis.

Nous vous souhaitons une excellente année 2019 en attendant de partager nos vœux lors de la cérémonie du 5 janvier à 11 heures.

« Forme et Bien-être » dans la salle des fêtes de Villemer samedi 8 décembre de 14h30 à 19 h. Les bénéfices seront versés au Téléthon (détails page 4) Venez nombreux !

Le père Noël accueillera les enfants dimanche 16 décembre de 9h30 à 12h30 sous le caquetoire de l'église. Un cadeau les y attend (enfants de la naissance au CM2 inclus)

Ne ratez pas les traditionnels vœux du maire : samedi 5 janvier 2019 à 11 heures Salle polyvalente

Opération collecte de sapins de Noël par le SMETOM : le dépôt est au Clos du Vel du mercredi 26 décembre au dimanche 20 janvier 2019

Prochaine belote de L'ASCTL 6 janvier 2019 à la salle polyvalente

Directeur de Publication : Gilles CAUPIN
Rédactrice en chef : Dominique AUBOURG
Comité de Rédaction : Gilles CAUPIN
Ont également contribué : Danièle Perrin et la Famille Homsy
Imprimeur : Imprimé par nos soins

COMPTES RENDUS DU CONSEIL MUNICIPAL

➢**COMPTES RENDUS DES REUNIONS DU CONSEIL MUNICIPAL**

Réunion du 9 juillet 2018. Au cours de cette réunion, le Conseil Municipal :
➢Approuve le contenu définitif du projet de renouvellement de canalisations d'eau potable et autorise le maire à lancer l'appel d'offres auprès des entreprises
➢Décide de lancer le processus de déclaration d'utilité publique en vue d'acquérir la parcelle ZD7 pour le projet d'aménagement d'un cheminement piétonnier pour les écoliers et de terrains à bâtir le long de la rue de la croix bonnard
➢Décide de baptiser l'école communale au nom de l'artiste Bernard Boutet de Monvel, en son temps résidant au moulin de Launoy
➢Approuve le schéma directeur de distribution d'eau potable et approuve le programme d'actions sur les dix prochaines années
➢Autorise le maire à signer un commodat avec M. Pradier sur la parcelle B10 de propriété communale
➢Etudie des questions diverses

Réunion du 14 septembre 2018. Au cours de cette réunion, le Conseil Municipal :
➢Approuve les Rapports sur le Prix et la Qualité des Services (RPQS) de l'eau potable et du SPANC (consultables sur le site de la commune https://treuzy-levelay.fr/category/eau-et-assainissement/
➢Approuve une demande de subvention départementale relative au diagnostic du réservoir d'eau potable
➢Décide d'adhérer à un groupement de commandes piloté par le SDESM pour l'achat d'énergie
➢Arrête le projet de zonage eaux pluviales et décide de le soumettre à enquête publique
➢Approuve le choix de l'entreprise CISE TP pour réaliser les travaux de renouvellement de la canalisation d'eau potable
➢Demande au Conseil Départemental 77 la réalisation d'une opération d'aménagement foncier sur les bois du territoire communal, avec mise en œuvre d'un projet d'échanges et cessions amiables.
➢Etudie des questions diverses : biens vacants sans maître, cession gratuite d'une parcelle, approvisionnement en eau du hameau de Montbrun, rentrée scolaire,

Réunion du 21 septembre 2018. Au cours de cette réunion, le Conseil Municipal :
➢Approuve les dossiers de demande de subvention auprès de l'Agence de l'Eau Seine Normandie et du Conseil Départemental 77 pour le projet de renouvellement de canalisations d'eau, d'un montant subventionnable de 420.819,36 € HT. Les montants de subventions attendues sont de 210.409,68 € et 23.726,19 €.
➢Etudie des questions diverses : fuites d'eau, …

Réunion du Conseil Municipal du 21 novembre 2018. Au cours de cette réunion, le Conseil Municipal :
➢Approuve le programme de la 2e tranche de 200m de travaux d'aménagements piétonniers et de sécurité routière sur la rue grande et demande une subvention auprès du Département 77 dans le cadre d'un contrat « Fonds d'Equipement Rural (FER) » 2019, pour un montant subventionnable de 100.000 € HT au taux maximum de 50%.
➢Décide de participer au groupement de commandes du SDESM pour les diagnostics amiante et HAP des revêtements de chaussée
➢Refuse l'enfouissement des réseaux électriques et de communications électroniques sur la place Gustave Moufrond compte tenu du montant restant à charge du budget communal
➢Etudie des questions diverses : statuts SDESM, remplacement d'un candélabre d'éclairage public voie nouvelle, missions optionnelles du CGFPT, installation d'une colonne à verre à la salle polyvalente, avancement des travaux de canalisations, …

➢*NB : les comptes rendus détaillés des réunions du Conseil Municipal sont téléchargeables sur le site de la commune ou peuvent être demandés en s'adressant à la secrétaire de mairie.*

RUBRIQUE C'EST A VOUS

PREMIERES IMPRESSIONS DE NOUVEAUX HABITANTS

Nom : Treuzy-Levelay

Apparence : Un verre de cidre frais, un bon pâté de gibier, une Place de Mairie sous une lumière tachetée, et un clin d'œil du facteur

T'es folle ou quoi? Non mais peut-être que je suis un peu pompette à cause du cidre de la Ferme de Fourchet

Où ça? C'est une des fermes locales près du village où nous venons de nous installer. Ils ont un magnifique élevage d'Aubracs et un très beau pigeonnier

Quoi! Je croyais que vous viviez dans le 11e à Paris ! Oui jusqu'à cet été. Maintenant nous habitons une maison à Rue Grande et ….

Attends! Ça va pas, non! Mais pourquoi vouliez-vous quitter Paris? Nous ne cherchions pas à quitter Paris. Nous adorons Paris! La ville des lumières! L'endroit le plus romantique de l'univers! Même après 26 ans d'habitation à Paname nous n'avons jamais pensé à partir mais c'était un coup de foudre à Treuzy-Levelay

Ok d'accord, ne t'emballe pas! Donc Treuzy-Levelay… ça ressemble à quoi? Ça ressemble à un village sans commerces mais un village où il y a un sens de communauté et des jardins bien entretenus. Chaque maison a son propre caractère et son histoire à raconter, tout comme ses habitants.

Et les environs du village? On trouve des sentiers où tu peux te perdre dans tes pensées. Après des années de trajets de métro, nous traversons des paysages changeants et vivons enfin les saisons. Nous aimons voir le soleil se lever et raser les champs tous bas, nous profitons des nuits d'étoiles brillantes au lieu de la couverture orange du ciel Parisien. Nous voyons des fermiers courageux qui travaillent la terre et des gros camions de transport avec leurs décorations lumineuses. Vu de loin, l'église de Treuzy s'impose dans les nuages de brume matinale. Tu n'es jamais tout seul, il y a toujours la présence de la faune : des oiseaux qui chassent au-dessus de nos têtes, des bêtes qui traversent la route d'un coup (si seulement elles ne faisaient pas ça !), les hiboux qui hululent dans la nuit paisible, les merles qui flûtent dans la journée bavarde, et les hérons qui se figent en statues si fières…

Ok arrête! C'est vendu! J'arrive ! Je sais! Etant une famille bilingue français-anglais, tu veux savoir comment nous appelons Treuzy-Levelay ?

Vas-y dis-moi : *Truly Lovely*

Ça sonne un peu comme Treuzy-Levelay… C'est quoi en français? Vraiment Charmant

Jane (merci à la série *Pass Notes* du Guardian pour l'inspiration du format ci-dessus)

Notre arrivée à Treuzy-Levelay
Nous sommes arrivées cet été dans ce joli petit village et nous avons profité des balades dans les sentiers vers la Tuilerie. C'est la première fois que nous voyons des murs d'enceinte faits en tuiles ! En septembre, les cours ont dû reprendre. Chaque matin à notre départ, nous assistons à un magnifique spectacle: le ciel peut être de n'importe quelle couleur et les plantes changent selon les saisons. De la brume dans les champs. Le rose lumineux qui recouvre le ciel, et les feuilles colorées. Tout cela crée un désordre magnifique. Peggy Sue (notre chien saucisse) s'amuse dans le jardin du matin au soir! Ça change beaucoup de Paris. Les immeubles à Paris sont beaux dans leur style haussmannien, les cafés et les magasins, les activités, c'est vraiment bien. Mais loin du bourdonnement de la ville, on a l'impression d'être en vacances. C'est agréable d'être au calme, et avec autant de verdure ! C'est une bonne chose, parce que maintenant, nous apprécions bien plus Paris, et nous sommes déjà attachées à notre nouvelle maison ici. Depuis que nous participons aux activités du Service Jeunesse, nous rencontrons de nouveaux amis, et nous commençons vraiment à nous familiariser avec la région. Nous aimons beaucoup Treuzy-Levelay et les habitants sont très gentils.

Kate et Rosie (15 et 12 ans)

COMMISSION TRAVAUX

LES TRAVAUX DE CANALISATIONS

Comme prévu, les travaux de renouvellement de 1,5 km de nos canalisations de distribution d'eau (le réseau a une longueur totale de 8,8 km) a débuté lundi 19 novembre par la rue de la vigne aux vieux.

Ce chantier a été préparé depuis quelques semaines avec les services publics impactés (La Poste, les pompiers, les transports de cars, le ramassage des ordures ménagères, le gestionnaire départemental des routes, l'Education Nationale, …), l'entreprise CISE TP, notre maître d'œuvre ECMO, notre agent technique Sébastien et notre maire-adjoint Fabrice Veillard, (spécialiste du domaine !).
Ces travaux nécessitant la fermeture de la rue, les cars l'empruntant habituellement ont dû être déviés et un arrêt temporaire installé au carrefour de la croix bonnard après modification du haricot de séparation des voies. Le bus du RPI, quant à lui, est amené à faire une manœuvre sur la place Gustave Moufrond.

On a pu constater la présence (sans surprise pour ceux qui connaissent le territoire) de roches au carrefour de la route de Nanteau puis, après un tronçon sans problème, de nouveau en se rapprochant de la mairie. Cela ralentit fortement les travaux car il est nécessaire de les extraire si possible ou d'employer un brise roche hydraulique (BRH pour les initiés) pour creuser la tranchée, à la grande joie des écoliers qui entendent le bruit et ressentent les tremblements induits. L'un des engins utilisé sur le chantier est manipulé avec dextérité par Alexis, un jeune de notre village !

Après les tests d'étanchéité sur ce premier tronçon, viendra la connexion des branchements sur la nouvelle canalisation.

Merci aux riverains de leur patience durant ces travaux.

Dès le 7 janvier, ce sera au tour de la rue grande d'être impactée pendant 3 mois environ. Comme annoncé, le transit des véhicules en provenance de ou vers Villemaréchal sera dévié par Villemer, tandis que les bus passeront par Nanteau.

VIE LOCALE

LE CONCOURS DEPARTEMENTAL DES VILLAGES FLEURIS

Cliché Hervé BOESCH – CD77

PRIX SPECIAL DU JARDINIER décerné à Jean-Claude VINCENT

Comme chaque année, la commune participe au concours départemental des villages fleuris. Il s'agit d'une opération importante ayant pour objectif d'inciter nos collectivités et leurs habitants à faire des efforts pour embellir notre cadre de vie et rendre notre département plus agréable. Cette année, 84 communes et 64 fleurissements privés ont concouru et été visités par le jury.
3 communes ont été sélectionnées pour être proposées comme première fleur au jury régional, et 5 prix ont été décernés aux fleurissements privés. Le jury départemental a particulièrement apprécié la décoration florale réalisée par Jean-Claude VINCENT, habitant de Bezanleu, et a créé pour lui le prix spécial du jardinier. Sa récompense a été un grand panier de produits locaux. Toutes nos félicitations à Jean-Claude pour cette réalisation (fleurissement et potager) qui enchante les yeux des passants sur le chemin de la tuilerie.

REPAS DES AINES

007 était là incognito

Cette année, le CCAS, organisateur du repas annuel offert aux anciens, a innové : nous sommes sortis du territoire communal et nos aînés ont été invités au restaurant « Auberge de la Dame Jouanne » à Larchant. Ce furent 46 convives qui furent accueillis bien sympathiquement par Vincent et Laurence Mevel (les propriétaires de l'établissement) dans la salle qui nous était réservée autour d'un chaleureux feu de bois. Ils se régalèrent des plats originaux (le tartare d'avocat/poireaux aux queues d'écrevisses, quel délice !) ou plus traditionnels (l'île flottante) préparés par un jeune cuisinier (Antoine, leur fils), manifestement plein de talent et promis, nous n'en doutons pas, à un bel avenir. Jean-Luc anima ensuite l'après-midi avec ses airs à danser.
Une adresse recommandée !

L' ECOLE

NOTRE ECOLE PREND LE NOM DE BERNARD BOUTET DE MONVEL

Nos enseignantes souhaitaient que notre école se dote du nom d'une personnalité locale, et le Conseil Municipal a choisi parmi plusieurs noms celui de Bernard Boutet de Monvel (1881-1949), célèbre artiste de la première moitié du XXe siècle, qui résidait au Moulin de Launoy, où sa mémoire est toujours présente et son atelier de travail sert à des réceptions.

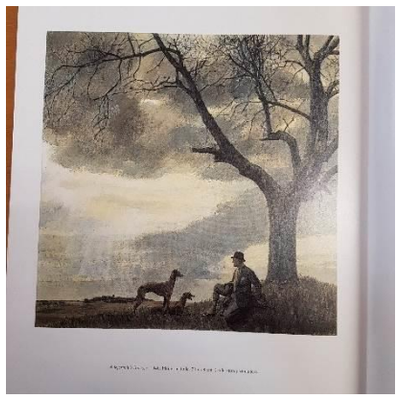

PARMI SES OEUVRES

A gauche : vue de Treuzy depuis le haut de la côte des barres. Au 1er plan, l'artiste et son chien

A droite : Fresques prévues pour l'église Saint Martin de Treuzy.

VIE DES ASSOCIATIONS

ASCTL

La 20ème brocante a eu lieu sous un beau soleil dans une ambiance toujours aussi joyeuse et champêtre. De nombreux exposants sont venus cette année (2 brocantes annulées dans les alentours) . Beaucoup de visiteurs ont flâné dans la rue de la vigne aux vieux, place de la mairie où ils ont retrouvé une buvette toujours top avec ses Andouillettes Frites.

L'ASCTL remercie tous les fidèles bénévoles ainsi que les nouvelles recrues, le Bouquet d'Amis (avec leurs crêpes).
Rendez-vous le 15 septembre 2019

Concours de belote

L'ASCTL remercie les quelques joueurs assidus de notre village pour leur présence. Notre prochain rendez-vous : dimanche 6 janvier 2019 à la salle polyvalente.

LE BOUQUET D'AMIS

C'est selon un rituel bien sympathique que le bureau du Bouquet d'Amis, toujours aussi dynamique sous la présidence de Lucette, convie régulièrement ses adhérents et ses sympathisants à la salle polyvalente:

- Jeudi 30 août : le barbecue de la rentrée avec nos fidèles cuisiniers Jacky et Jean-Louis
- jeudi 15 novembre : le beaujolais nouveau avec 43 convives, dont les employés communaux invités en remerciement de leur action quotidienne auprès des habitants
- vendredi 14 décembre : repas de fin d'année
- 10 janvier 2019 : assemblée générale
- les rencontres du jeudi après-midi une semaine sur deux
- la sortie traditionnelle aux beaux jours

N'hésitez pas à nous rejoindre et à merci à tous les animateurs et participants

LES VILLAGES BOUGENT

Animations prévues en faveur du **Téléthon samedi 8 décembre de 14h30 à 19h en salle des fêtes de Villemer** :

Séances individuelles de réflexologie plantaire, massages sur rv ; cours collectifs de sport santé (mélange de yoga, shiatsu do in, étirements, respiration en pleine conscience, mouvements primitifs pour être bien dans sa tête et dans son corps accessible à tous) ; DJEMBEL DANSE (Mélange de pas de danse africaine pour se dépenser très facilement) ; ZUMBA PARTY (la zumba à l'état pur avec deux profs passionnées pour bouger, danser sur les rythmes latinos)

19H apéro dinatoire dansant chacun apporte un petit quelque chose à grignoter et à siroter.

10€ un cours, 15€ deux cours, 20€ les 3 cours, 5€ apéro dinatoire pour les personnes qui n'ont pas réglé de cours

VIE LOCALE

SOYONS VIGILANTS

Plusieurs cambriolages ou tentatives ont eu lieu ces derniers jours sur la commune, comme l'année dernière à la même époque.
Tous ensemble soyons vigilants : signaler à la gendarmerie ou à la mairie toute activité ou présence suspectes.

Le SMETOM nous rappelle que le démarchage par les éboueurs pour la vente de calendrier est interdite.

Vous êtes vigilants à votre consommation de fioul : afin de faire baisser le coût d'achat du fioul nous réfléchissons à un groupement d'achat sur notre commune.
Si vous êtes intéressés, merci de communiquer au secrétariat de la mairie vos coordonnées (adresse, mail et téléphone) par mail de préférence ainsi que votre quantité annuelle consommée et la période de renouvellement..

CEREMONIE DU 11 NOVEMBRE

Nous fêtions cette année le 100 ème anniversaire de l'Armistice du 11 novembre 1918, et nos écoliers se sont mis en quatre pour commémorer dignement cet évènement sous la direction de nos enseignantes.
Ils ont confectionnés de très jolies compositions graphiques et dessins représentant la paix, se sont réunis autour du monument aux morts pour chanter les 3 couplets de la Marseillaise et ont lu le noms de nos anciens morts pour la France auxquels ont été ajoutés les noms des 3 militaires qui ont perdu la vie en 2018 sur les Théâtres d'Opérations Extérieurs.
Un grand merci aux enfants, aux enseignantes ainsi qu'aux parents.

Ce fut également l'occasion de sonner la cloche de l'église de Treuzy qui, comme toutes autres cloches de France le 11 novembre 1918, s'est faite entendre à 11 heures pendant 11 minutes. Chacun y est allé de son tirage de corde et certains ont même eu l'audace de monter dans le clocher pour la voir se balancer et admirer le paysage sur Treuzy et la vallée du Lunain.